

HOMEOPRO TUTORIAL

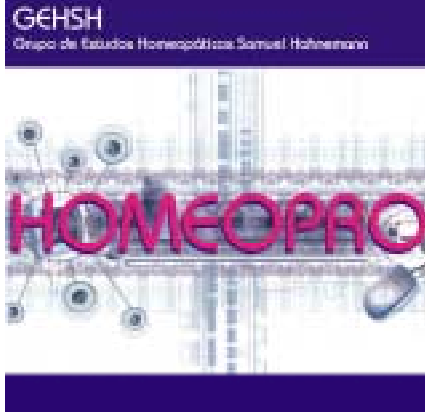

ÍNDICE

HomeoPro Tutorial	1
Janela Introdutória & Inicial	2
HomeoPro Versão Completa Personalizada	2
Menu inicial	3
Janela Clientes	4
Registros dos clientes	5
Para Incluir um cliente	6
Repertorização	7
01. Para selecionar rubricas tomadas anteriormente	7
02. Para iniciar uma nova repertorização	8
Janela Repertório	16
Operações com o Repertório	16
Outras ações	17
Janelas	18
Alterar o Repertório	19
Janela Matéria Médica	20
Operações com a Matéria Médica	20
Matéria Médica Repertorial	21
Fontes do repertório	22
Suporte Técnico	23

JANELA INTRODUTÓRIA & INICIAL



BEM-VINDO AO PROGRAMA DO GEHSH

HOMEOPRO VERSÃO COMPLETA PERSONALIZADA

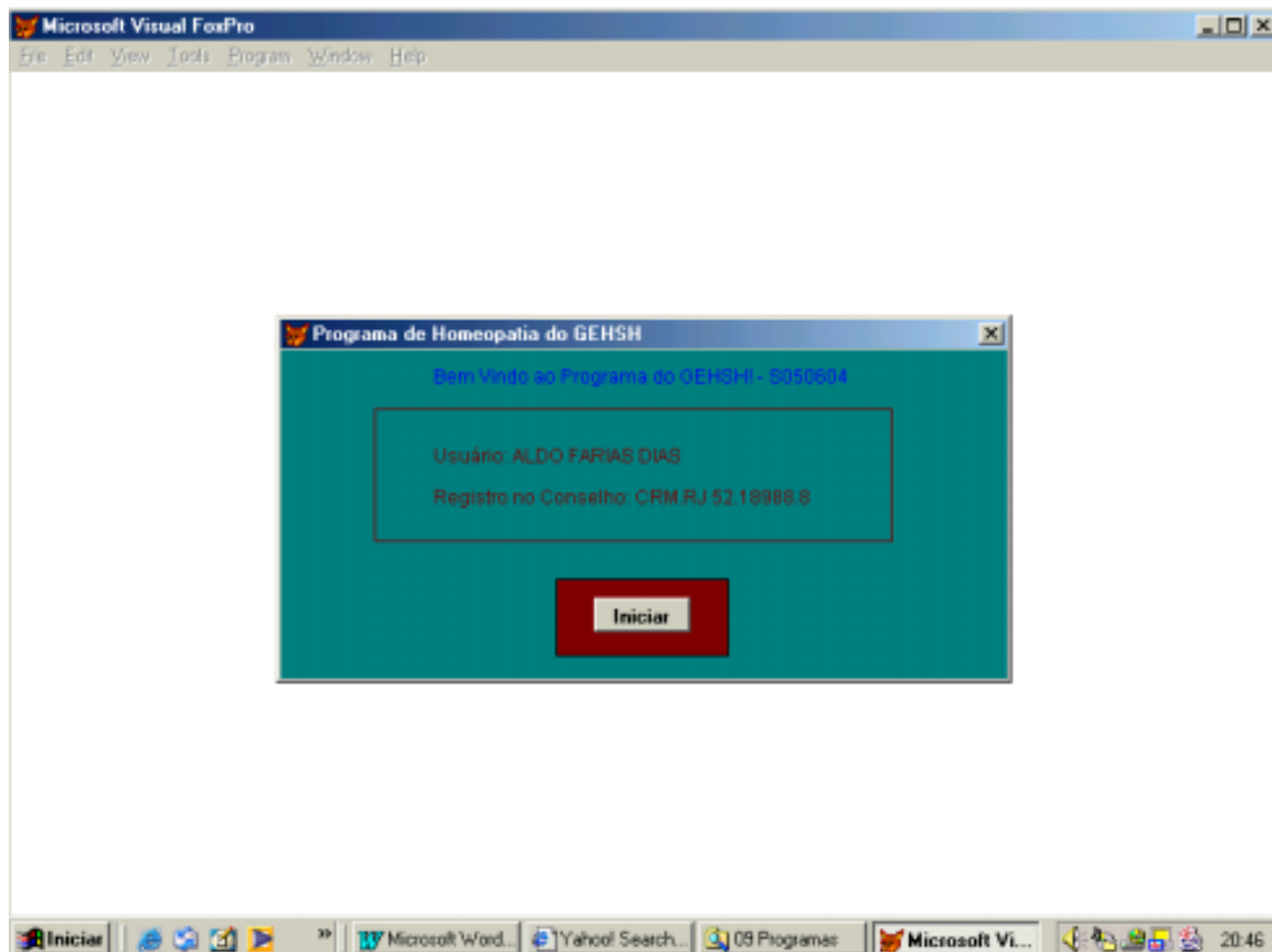

MENU INICIAL

CLIENTES REPERTÓRIO MATÉRIA MÉDICA ? SAIR

- Clique sobre a opção desejada ou Tecele as combinações de Teclas **ALT+LETRA!**

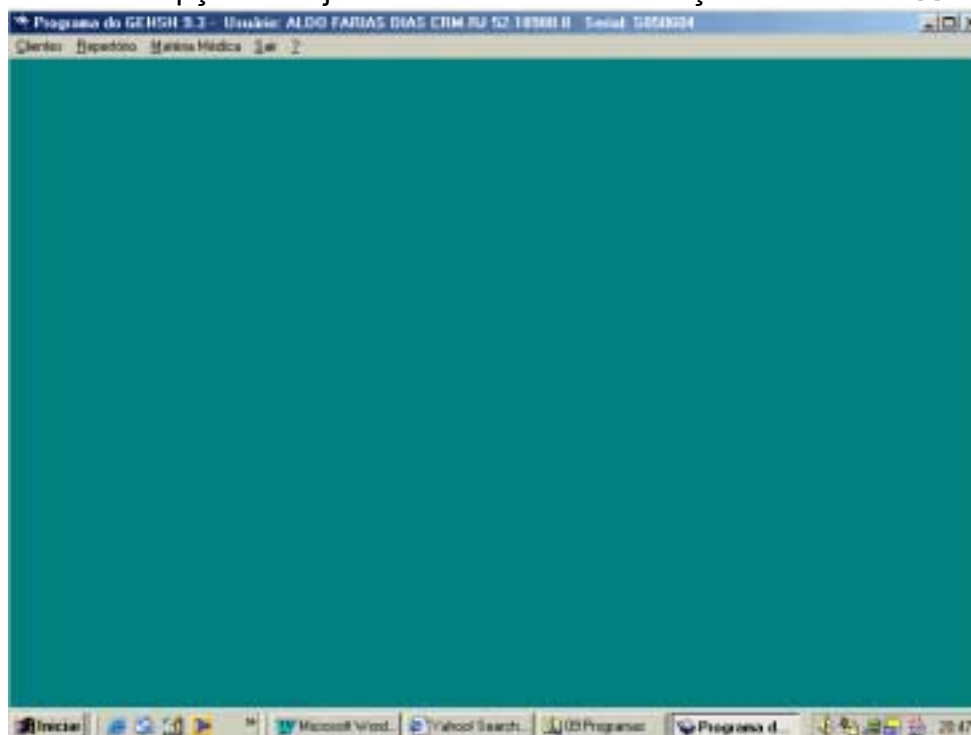

Para selecionar uma **AÇÃO**

<u>Opção</u>	<u>Tecla</u>	<u>Ação</u>
Clientes	Alt+C	Janela Clientes
Repertório	Alt+R	Janela Repertório
M Médica	Alt+M	Janela Matéria Médica
? (Help)	Alt+H	Help on line
Sair	Alt+S	Encerra o programa

JANELA CLIENTES

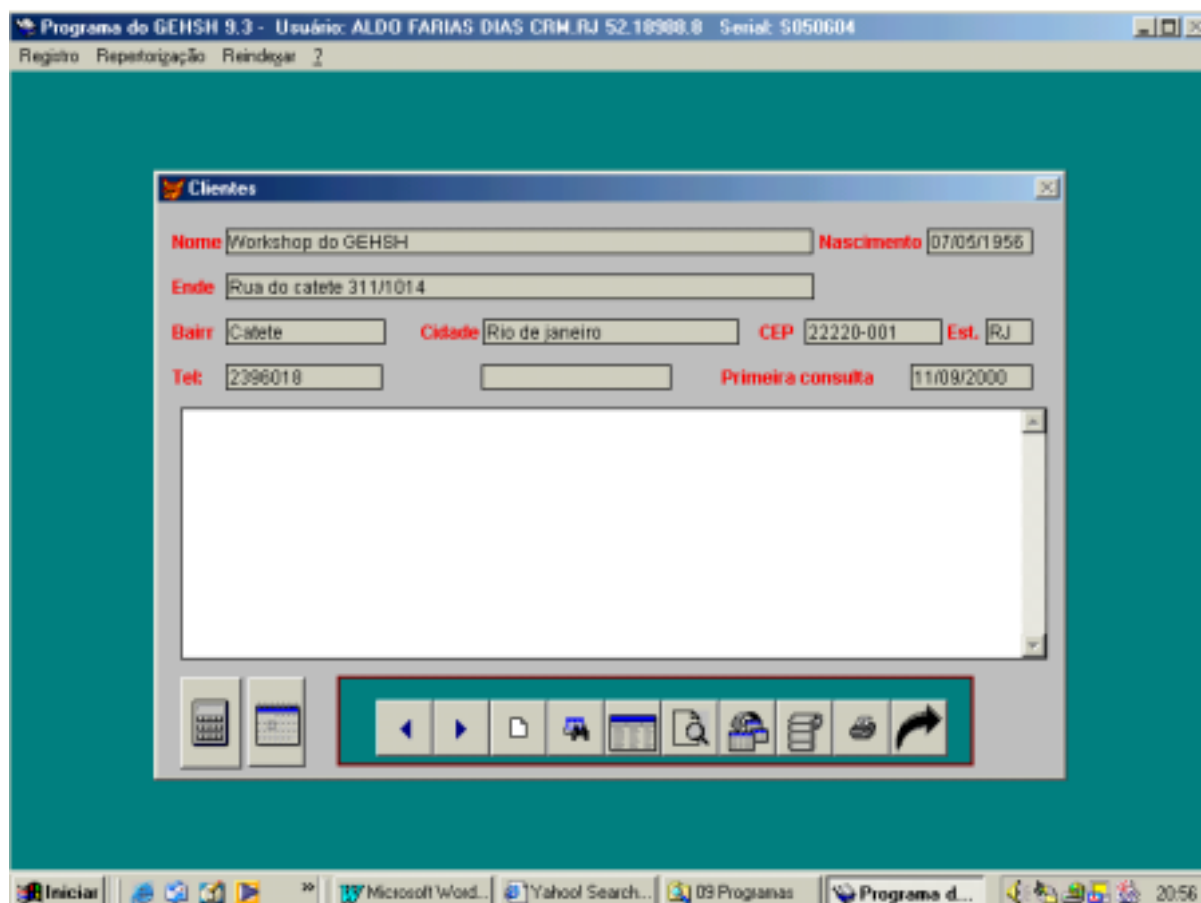

Menu principal: Registro; Repertorização; Reindexar.

Operações com os Arquivo de clientes

- As ações são selecionadas a partir do **Menu**, dos **Botões** ou das **Teclas: F1 a F12**.
- Ao selecionar uma ação outras janelas (cinco) se abrem com as opções próprias.
- Selecione **Reindexar** para reorganizar os arquivos e excluir os marcados para deletar.

ATENÇÃO!

Para **Retornar** a uma janela anterior.

Utilize sempre a Tecla **Esc** ou o botão 

Para realizar um BackUp dos arquivos de Clientes

- Copiar os arquivos iniciados com PAC*.*:
[PACI.DBF; PACI.FPT; PACI.CDX; PACREPER.DBF; PACREPER.FPT;
PACREPER.CDX; PACODI.DBF; PACRUBR.DBF; PACRUBR.CDX].

REGISTROS DOS CLIENTES

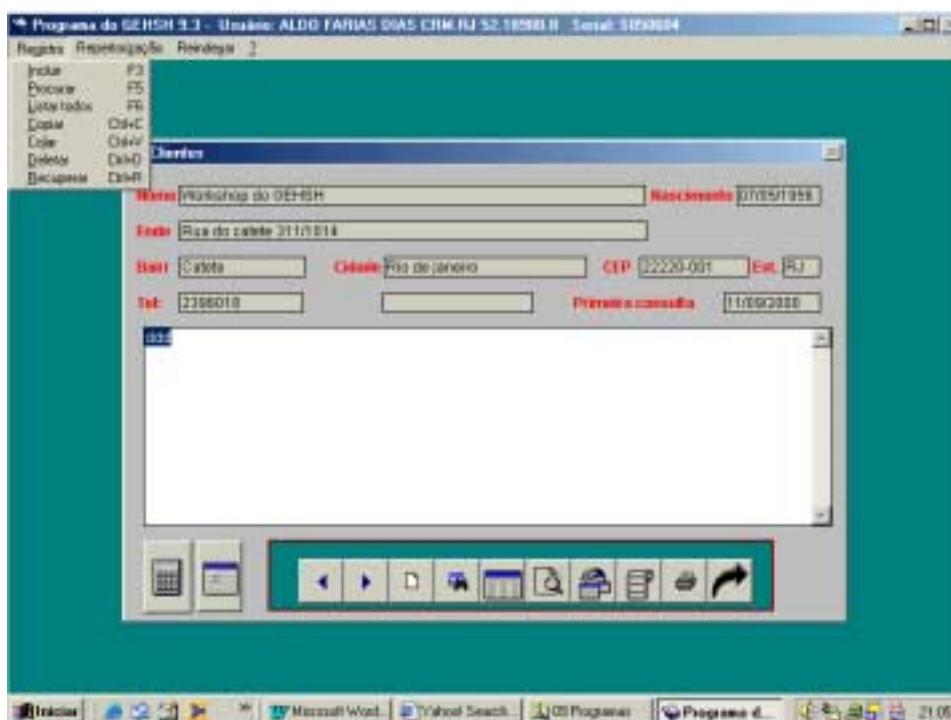

Para selecionar uma **AÇÃO**

Exibindo os registros de Clientes: IR para o Próximo registro IR Registro Anterior.

TECLA	BOTÃO	AÇÃO	DESCRIÇÃO
F3		Incluir.	Para incluir um novo cliente.
F5		Procurar	Para procurar um nome.
F6		Listar Todos	Para listar todos os clientes.
		Imprimir	Imprime a história clínica.
Repertorização			
F8		Exibe repertorização	As repertorizações são acrescentadas às anteriores. Para excluir o texto. Selecione e recorte.
F4	=====	Tomar anterior	Seleciona rubricas tomadas anteriormente. Tecle F4 em cada uma das rubricas que selecionar.
F10		Repertorizar	Inicia uma nova repertorizãõ. Para selecionar rubricas de repertorização anterior, selecione com F4.
Esc		Retorna	Retorna ao Menu Inicial.

Outras funções



Imprime lista de etiquetas. **F11**



Calculadora! **F12**



Calendário! **Esc** sai.

- **Ctrl+C** Copiar. Para copiar um parte do texto da história.
- **Ctrl+V** Colar. Para colar o conteúdo copiado, no Word, por exemplo.
- **Ctrl+D** Deletar. Para deletar o registro de cliente.
- **Ctrl+R** Recuperar. Para recuperar o registro marcado para deletar.



Obs. Os registros marcados para deletar só serão eliminados definitivamente do banco de dados após a reindexação. Selecionar opção REINDEXAR.

Obs. Para que o texto da repertorização copiado e colado no Word seja impresso sem alinhamento "tortuoso", selecione **FONTE COURIER NEW.**

PARA INCLUIR UM CLIENTE

Na Janela Clientes:

Clique em , ou selecione a opção **Incluir** do menu Registro ou pressione a tecla **F3**.

- 1 Preencha os dados cadastrais na janela Incluir cliente;
- 2 Confirme a inclusão Clicando em , para gravar o novo registro.
- 3 Para desistir da inclusão Clique em  ou pressione a tecla **Esc**.

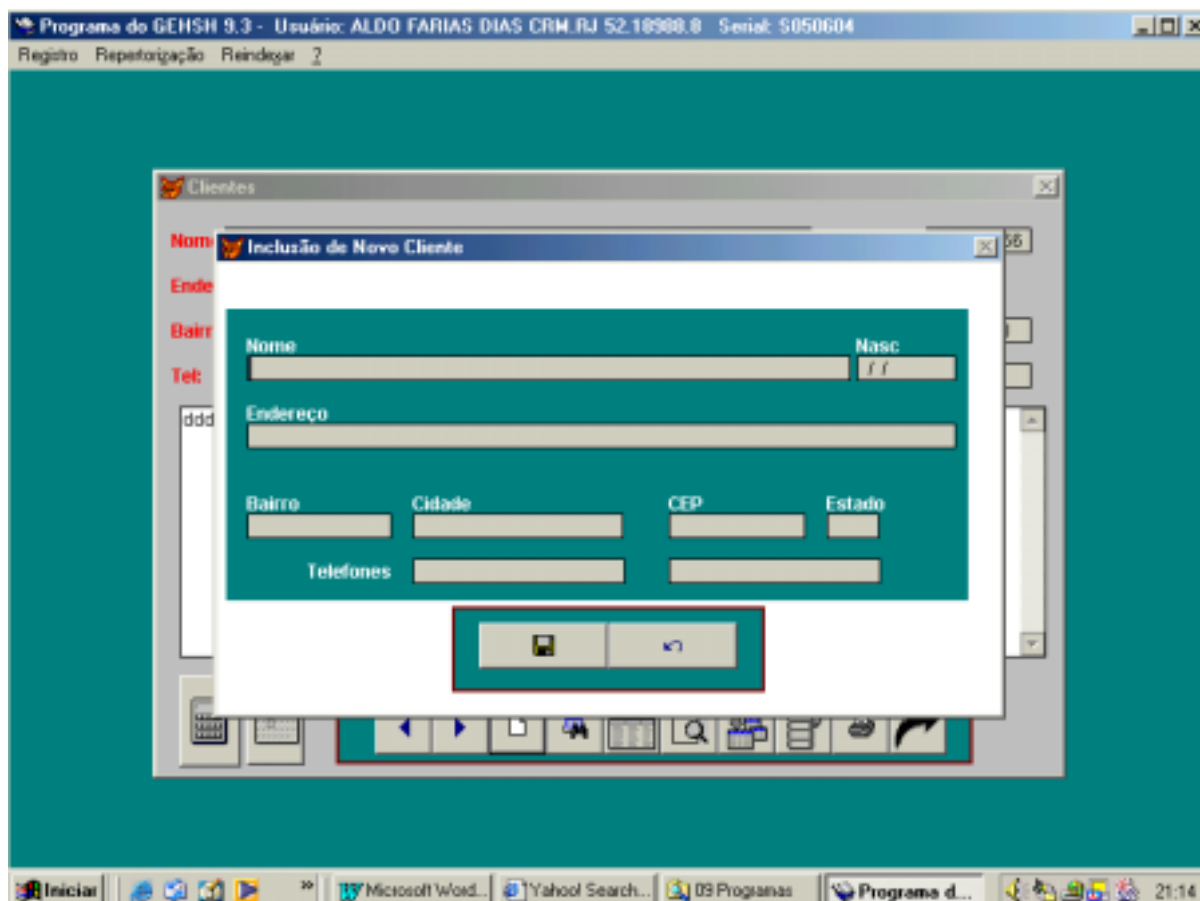

Após a inclusão do novo registro

Na janela de Clientes

- Edite a história clínica.
- Realize a repertorização. Tecla F10 ou clique em 

REPERTORIZAÇÃO

01) Selecionar rubricas tomadas anteriormente.

02) Iniciar nova Repertorização.

01. PARA SELECIONAR RUBRICAS TOMADAS ANTERIORMENTE

- **F4** exibe todas as rubricas tomadas anteriormente.
- Selecione as rubricas para uma nova repertorização com a tecla **F4**. As rubricas selecionadas vão fazer parte da nova repertorização.
- **F7** imprime a lista de todas as rubricas tomadas anteriormente.
- Quando terminar a seleção das rubricas a serem transferidas para a nova repertorização, Tecla **Esc.**

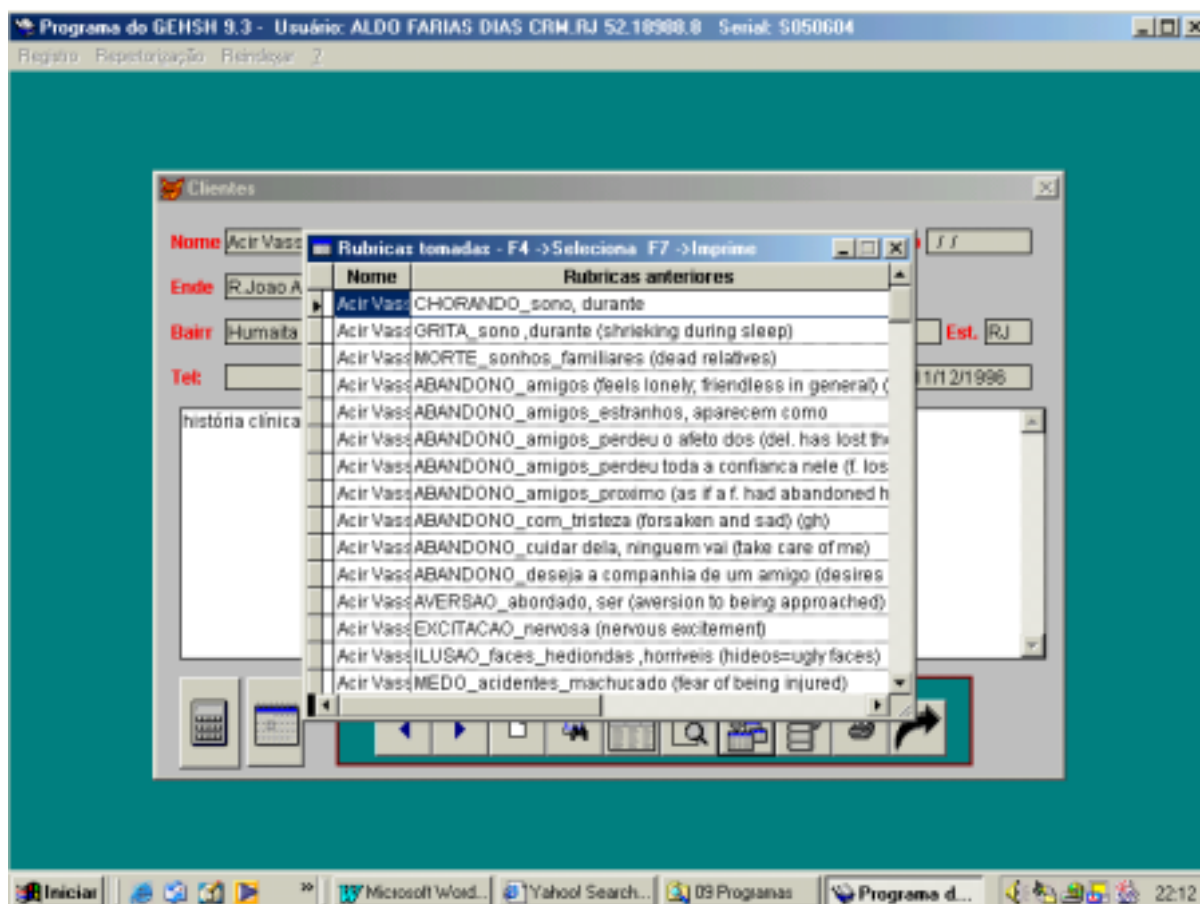

Para iniciar a nova repertorização

- Tecla **F10** ou Clique em , para iniciar a nova repertorização.

02. PARA INICIAR UMA NOVA REPERTORIZAÇÃO

- Clique em , ou tecle **F10**, ou selecione **Repertorizar** do menu Repertorização.



Para selecionar as rubricas

- Selecione os sintomas da janela Seleção de Rubricas. F4 toma o sintoma.
- As opções estão indicadas no menu da Janela de seleção de sintomas.
- F4: seleciona. F5: procura. F6: exibe em modo Browse. F8: exibe selecionadas.
- F2: exibe os medicamentos da rubrica. Nesta janela F2: exibe a Matéria Médica do medicamento selecionado. RETORNE sempre com a TECLA **ESC**!

Para uma repertorização com Sintoma Diretor

- Selecione, em primeiro lugar, a rubrica para ser o Sintoma Diretor.
- No término da seleção das rubricas, Tecele F11.
- **F11 repertoriza com Sintoma Diretor da primeira rubrica.**

Onde achar? Para encontrar uma rubrica que não se recorda

- Clique em **Onde achar?** Para encontrar todas as rubricas que contém uma determinada palavra. (palavra em português, sem acento ou English).
- Na janela do resultado. Selecione as rubricas com **F4** ou Enter.

Para deletar uma rubrica

- Tecele F8 para exibir a janela de seleção dos sintomas.
- Tecele CTRL+D para marcar uma rubrica a ser deletada.
- Retorne com a Tecla Esc. Se exibir novamente a tela, verá que a rubrica foi deletada.

Para mudar a ordem das rubricas

- Tecele F8 para exibir a janela de seleção dos sintomas.
- Na coluna marcada com NS: indique os números da nova ordem. Cuidado para não repetir.
- Retorne com a Tecla Esc.

Para selecionar um Ponto Mínimo para considerar na repertorização

- Tecele F8 para exibir a janela de seleção dos sintomas.
- Na coluna marcada com PtM: indique o Ponto Mínimo (1-4). Por exemplo, indicando nesta coluna, como PtM 3, a repertorização só leva em conta os medicamentos com 3 pontos na rubrica.
- Retorne com a Tecla Esc.

Tecla F5 para Procurar uma Rubrica

- Digite o Capítulo. M (mental). F (físico).
- Digite a rubrica para procurar. (sem acentos).
- Para as “sub-rubricas” digite o _.

Exemplo: para encontrar ASMA que agrava após a meia-noite entre 2 e 3 horas. Digite

- Capítulo: F
- Iniciar na Rubrica: ASMA_meia-noite_após_2h_3h
- Tecla Enter.

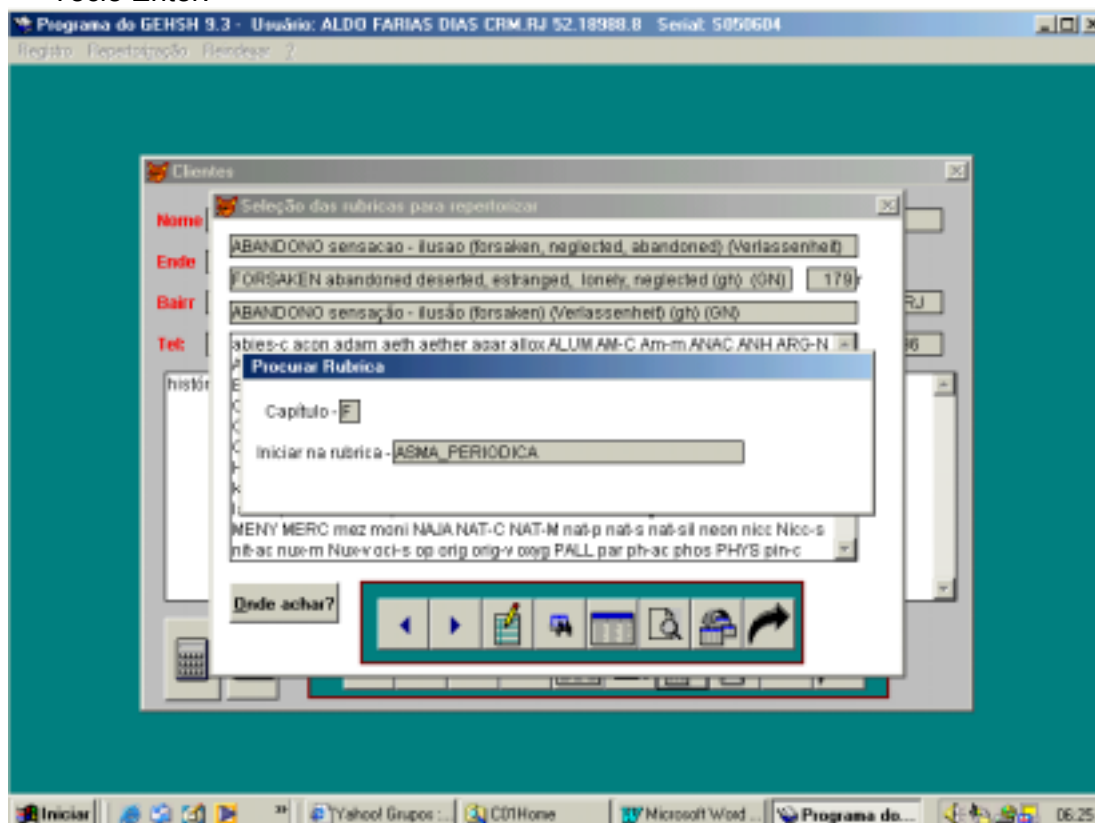

Passos

- Colocar a inicial do capítulo: **M** para os sintomas mentais e **F** para os sintomas físicos.
- Digitar a rubrica para procurar. Digite os sintomas **sem acentos** e use o **separador** das rubricas e subrubricas
- Exemplos:
 - ABANDONO_COM_NOSTALGIA.
 - INFLAMACAO_AMIGDALAS_RECORRENTE.

Tecla F6 ou clique em  para Listar as rubricas em modo Browse

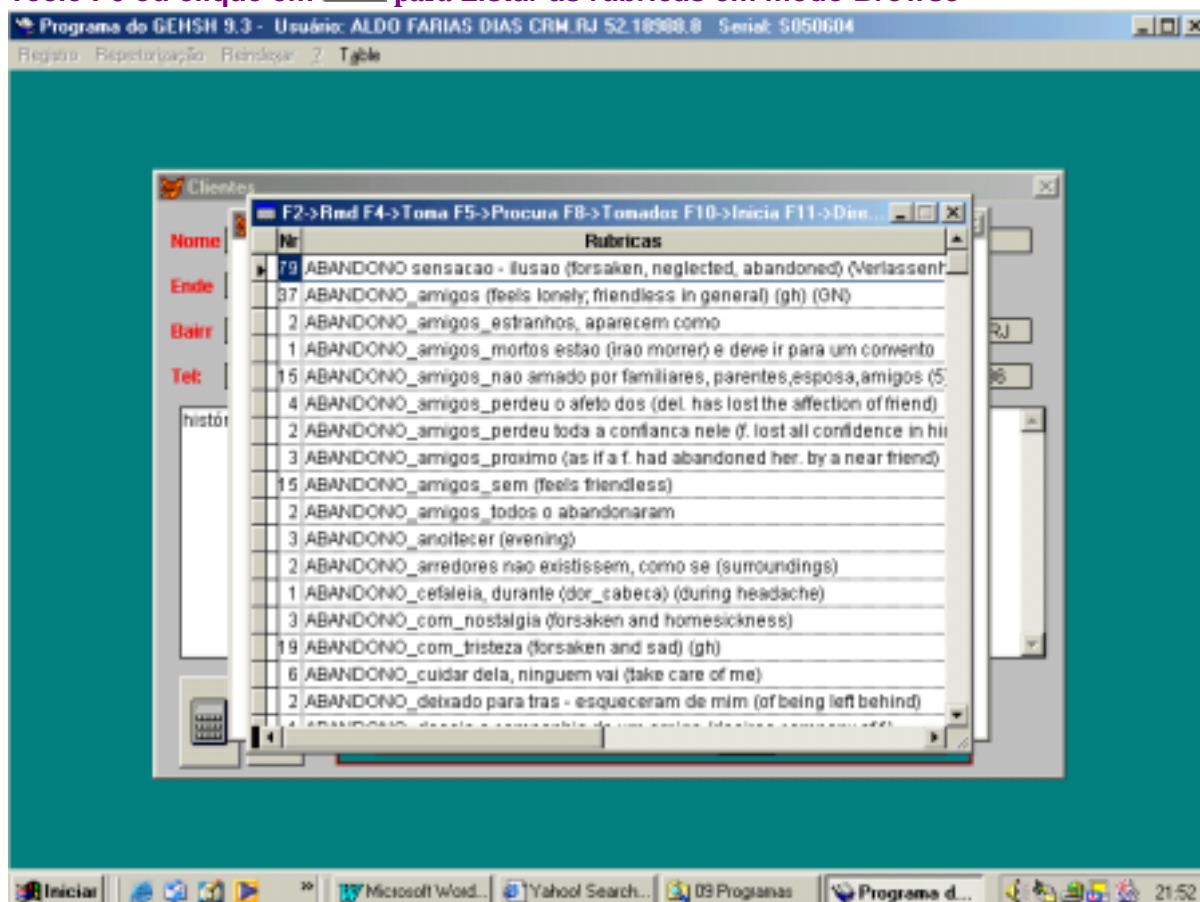

Opções nesta janela

- As opções estão indicadas no menu da Janela de seleção de sintomas.
- F4: seleciona. F5: procura. F6: exibe em modo Browse. F8: exibe selecionadas.
- F2: exibe os medicamentos da rubrica. Nesta janela F2: exibe a Matéria Médica do medicamento selecionado.

ATENÇÃO!

Para **Retornar** a uma janela anterior. Utilize sempre a Tecla **Esc** ou o botão 

Tecla F2 para Ver os Remédios da Rubrica

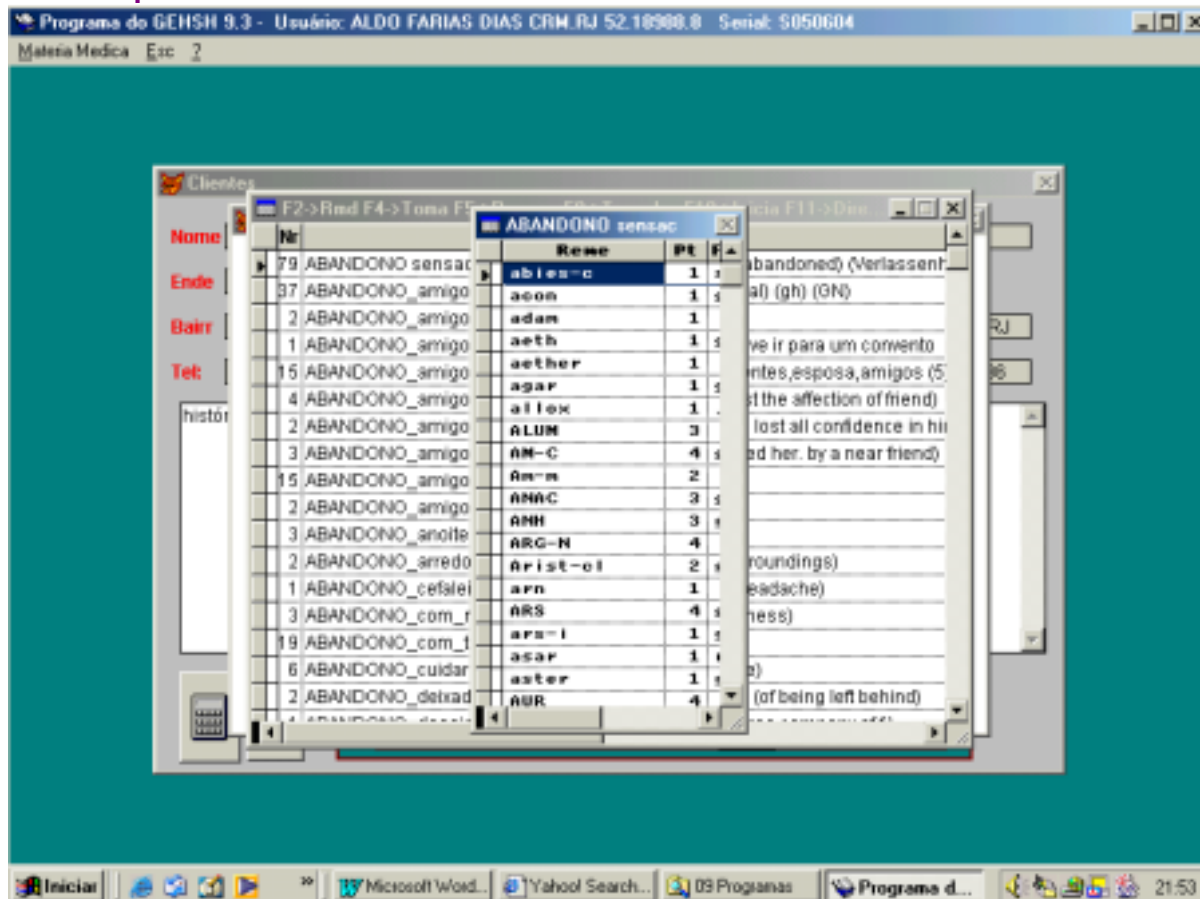

ATENÇÃO!

Para Retornar a uma janela anterior.Utilize sempre a Tecla Esc ou o botão



Tecla F8 para Ver as Rubricas Selecionadas

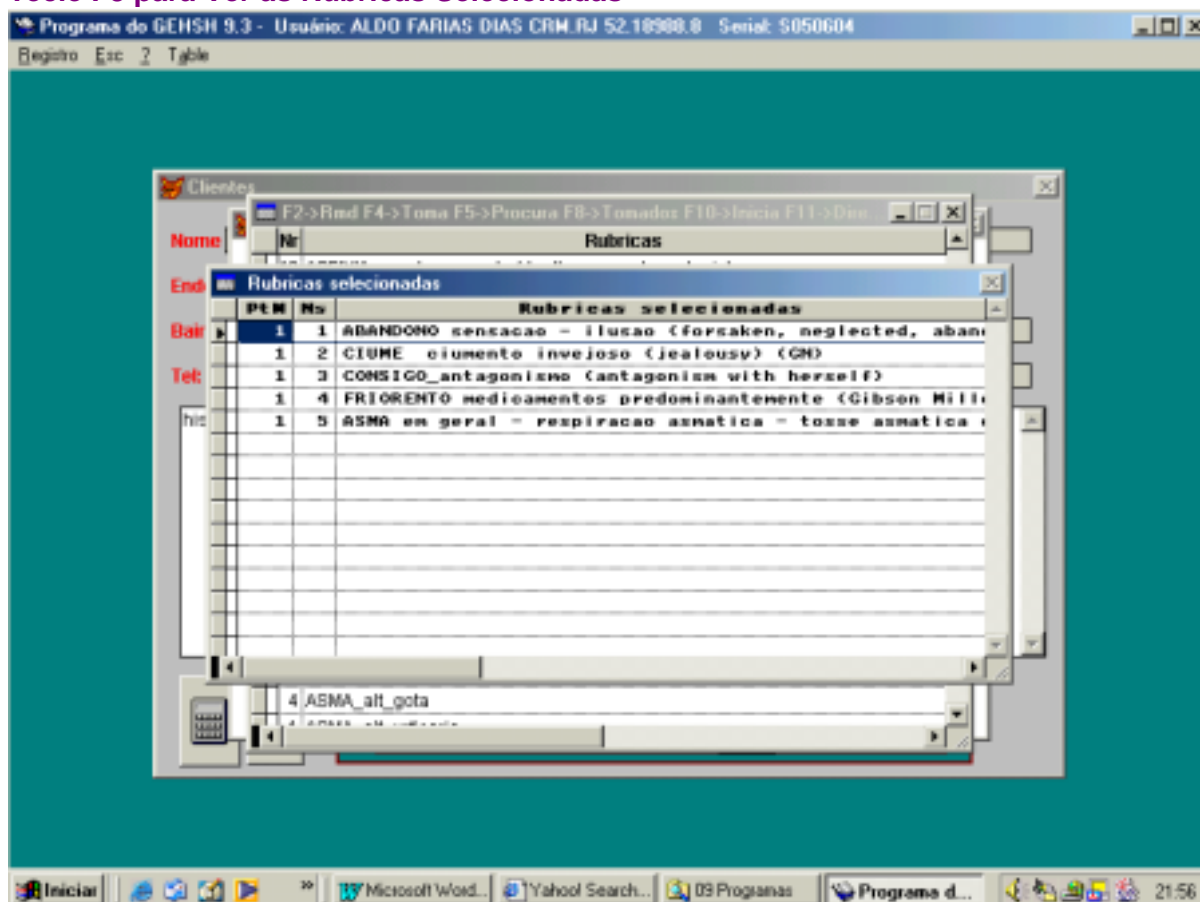

Para deletar uma rubrica

- Tecla CTRL+D para marcar uma rubrica a ser deletada.
- Tecla CTRL+R para desistir da marcação para deletar.
- Retorne com a Tecla Esc. Se exibir novamente a tela, verá que a rubrica foi deletada.

Para mudar a ordem das rubricas

- Na coluna marcada com NS: indique os números da nova ordem. Cuidado para não repetir.
- Retorne com a Tecla Esc.

Para selecionar um Ponto Mínimo para considerar na repertorização

- Na coluna marcada com PtM: indique o Ponto Mínimo (1-4). Por exemplo, indicando nesta coluna, como PtM 3, a repertorização só leva em conta os medicamentos com 3 pontos na rubrica.

ATENÇÃO!

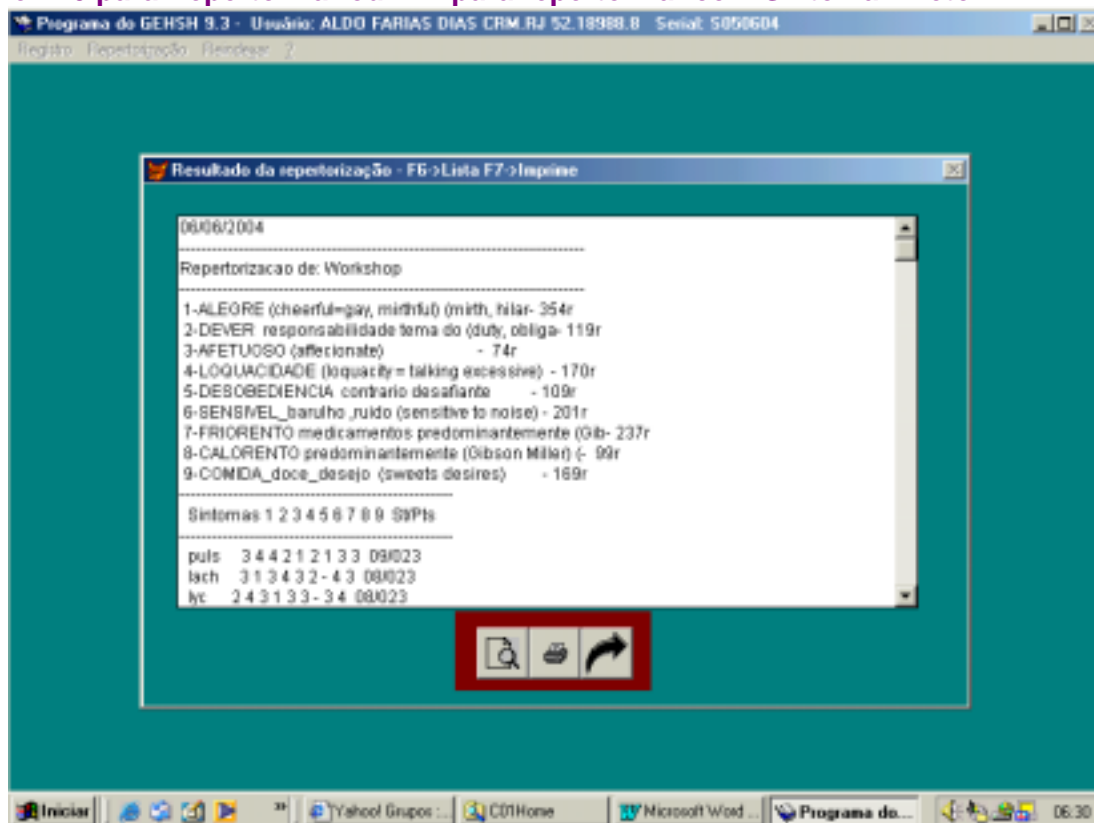

Para **Retornar** a uma janela anterior. Utilize sempre a Tecla **Esc** ou o botão 

Tecla F10 para Repertorizar ou F11 para repertorizar com Sintoma Diretor



Opções

Tecla/Botão Ação

- **F2**  Exibe o resultado da repertorização e Matéria Médica dos medicamentos.
- **F7**  Imprime a repertorização das páginas selecionadas. Pages from 1 to 1.
- **Esc**  Grava e retorna à janela Clientes.

Imprimir a repertorização

Para imprimir apenas uma página da repertorização, selecione o intervalo das páginas entre 1 e 1

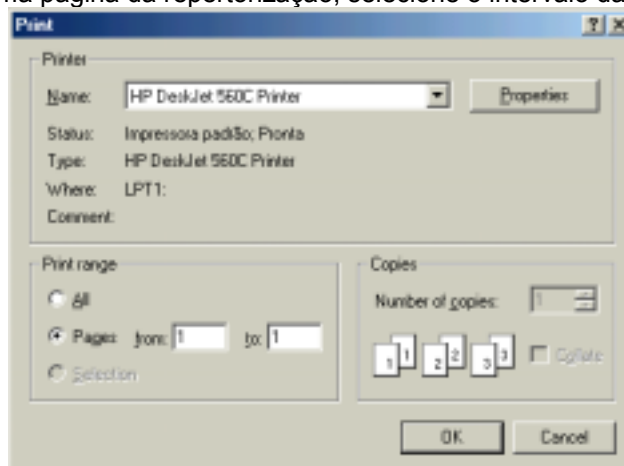

Atenção Selecione o número de páginas a ser impresso, na caixa de diálogo da impressora. Caso contrário serão impressas 3 páginas.

F2 ou  Exibe o resultado da repertorização

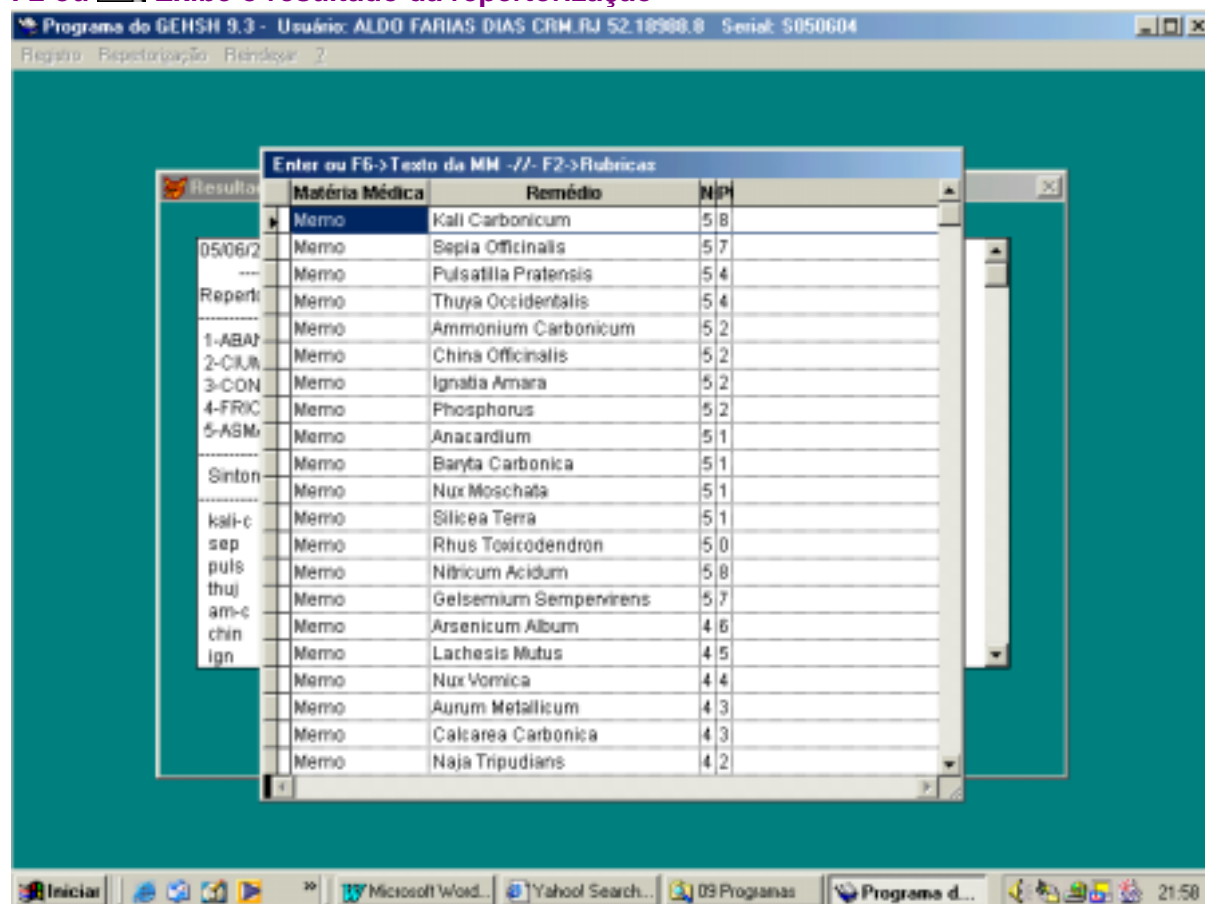

Opções

- F6 ou Enter: exibe o texto da Matéria Médica do medicamento selecionado.
- F2: exibe as rubricas do medicamento selecionado.
- Esc: retorna à janela anterior.

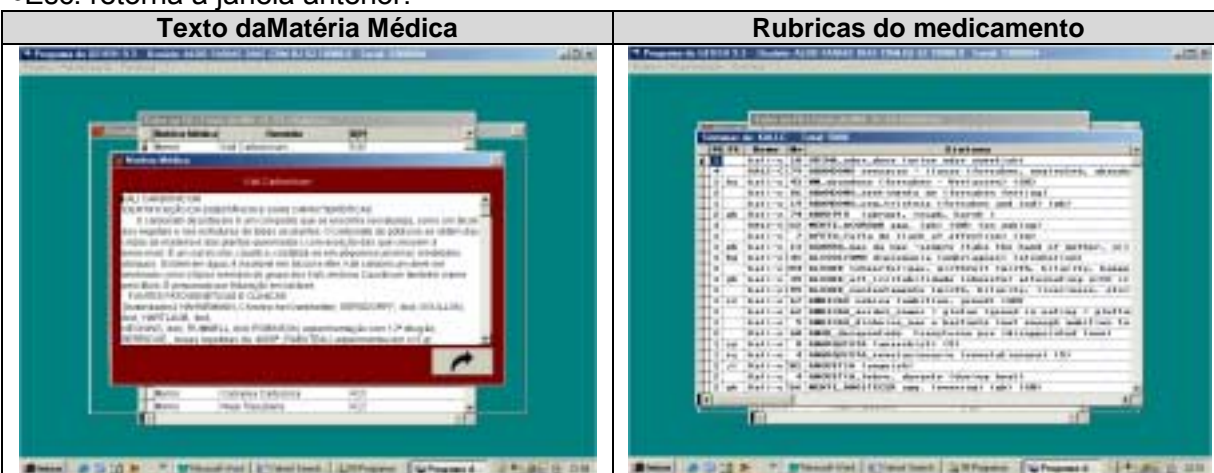





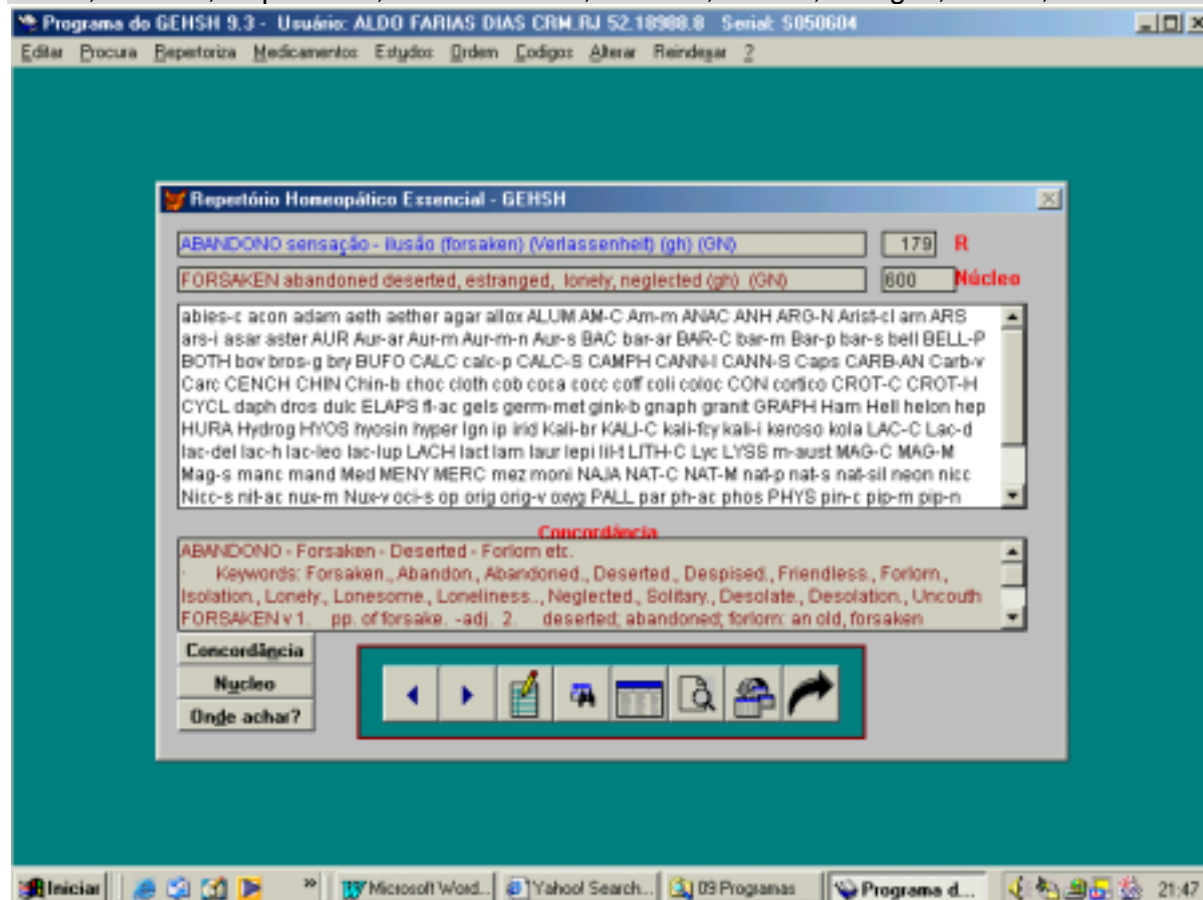



JANELA REPERTÓRIO

Editar; Procura; Repertoriza; Medicamentos; Estudos; Ordem; Códigos; Alterar; Reindexar.



OPERAÇÕES COM O REPERTÓRIO

Tecla/Botão Ação

-  Ir para a Próxima rubrica.  Ir para a Rubrica anterior.
- **F4**  Toma rubrica para repertorizar **F5**  Procura uma rubrica.
- **F6**  Exibe lista de rubricas em Browse **F8**  Exibe as rubricas selecionadas.
- **F10**  Realiza a repertorização **F11** com Sintoma Diretor da primeira rubrica.
- **Esc**  Retorna ao Menu inicial.

Acções

- **Concordância**: exhibe a concordância com a Matéria Médica da rubrica.
- **Núcleo** exhibe a lista dos códigos dos núcleos.
- **Onde achar?** encontra todas as rubricas com a palavra. F4: seleciona. F2: remédios.

OUTRAS AÇÕES

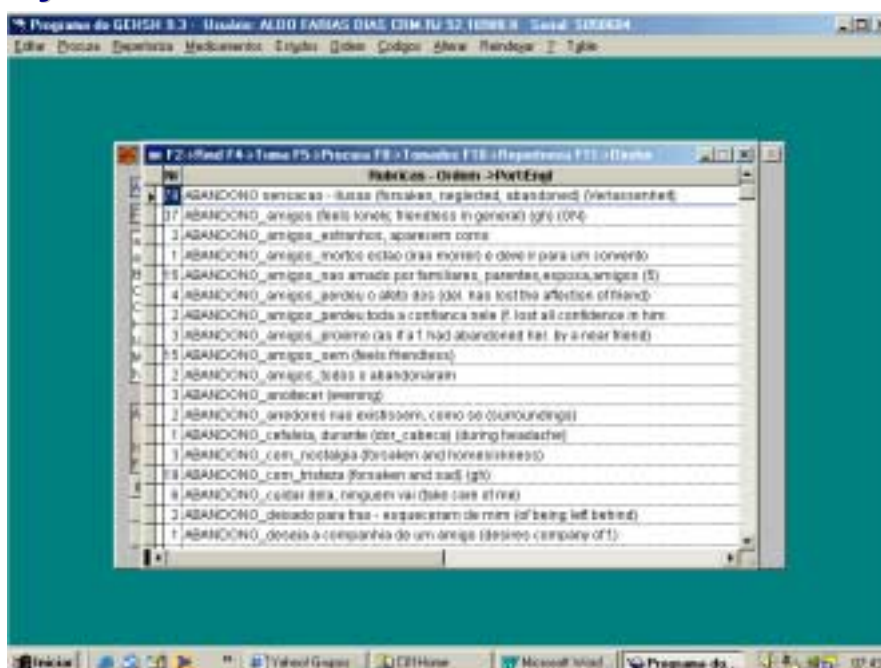

F6 Janela em modo Browse

- **F2** exibe a lista de medicamentos da rubrica e **F2** exibe a Matéria Médica de cada medicamento desta janela.
- **F4** seleciona. **F5** procura. **F8** exibe rubricas selecionadas.
- **F10** repertoriza. **F11** repertoriza com sintoma diretor.
- Sempre Tecle Esc para retornar às janelas anteriores.

Colar e copiar partes do texto

- Operações de selecionar texto, copiar: Ctrl+C. e colar: Ctrl+V.

Procurar uma rubrica

- **F5**: procurar uma rubrica. Lembre-se de colocar a inicial do capítulo **M** para os sintomas mentais e **F** para os sintomas físicos. Em seguida anote a rubrica para procurar. Digite os sintomas **sem acentos** e use o **separador** [_] entre as rubricas e subrubricas _.
Exemplos: **ABANDONO_COM_NOSTALGIA.**
INFLAMACÃO_AMIGDALAS_RECORRENTE.
- **Ctrl+F5**: procura todas as ocorrência de uma palavra, em português (sem acento) ou em Inglês, e exibe o resultado da pesquisa. **Ctrl+L**: localiza uma palavra de cada vez (Look for:). **Ctrl+N**: localiza a próxima etc.

Selecionando rubricas para repertorizar

- **F4** seleciona a rubrica. **F8** exibe as rubricas selecionadas. **F10** inicia a repertorização.
- **Medicamentos**: exibe a janela dos medicamentos da rubrica. O mesmo com **F2**.

Estudos

- Repertorizações que foram  salvas como estudo. O nome de cada estudo é gravado automaticamente em sequencia, estudo 1, 2, ...etc. Renomear se desejar.

Códigos dos núcleos sintomáticos

- exibe o código dos núcleos dos sintomas mentais e físicos.

Alterar o repertório

- Permite alterar o repertório. Incluir rubricas e medicamentos nas rubrica.

Reindexar

- Selecione esta opção quando o programa acusar erros de índice.

JANELAS

Concordância

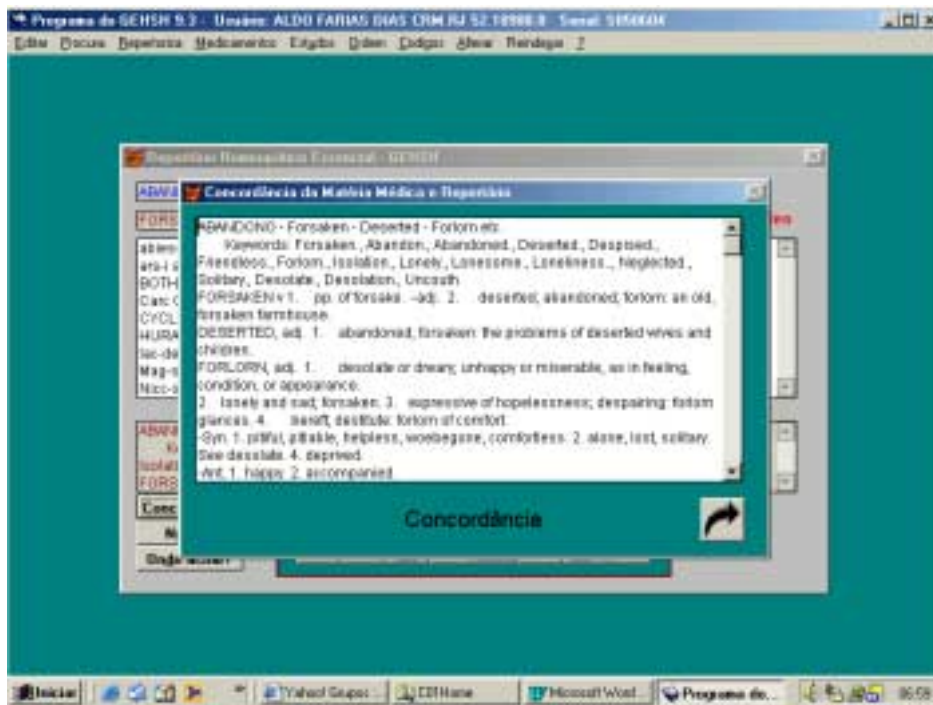

Núcleos sintomáticos

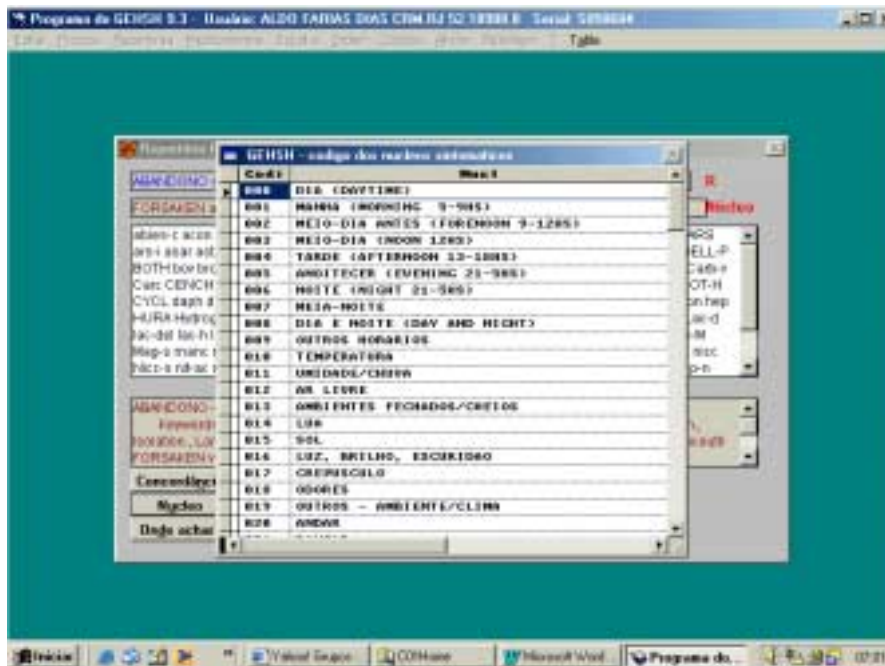

JANELA MATÉRIA MÉDICA

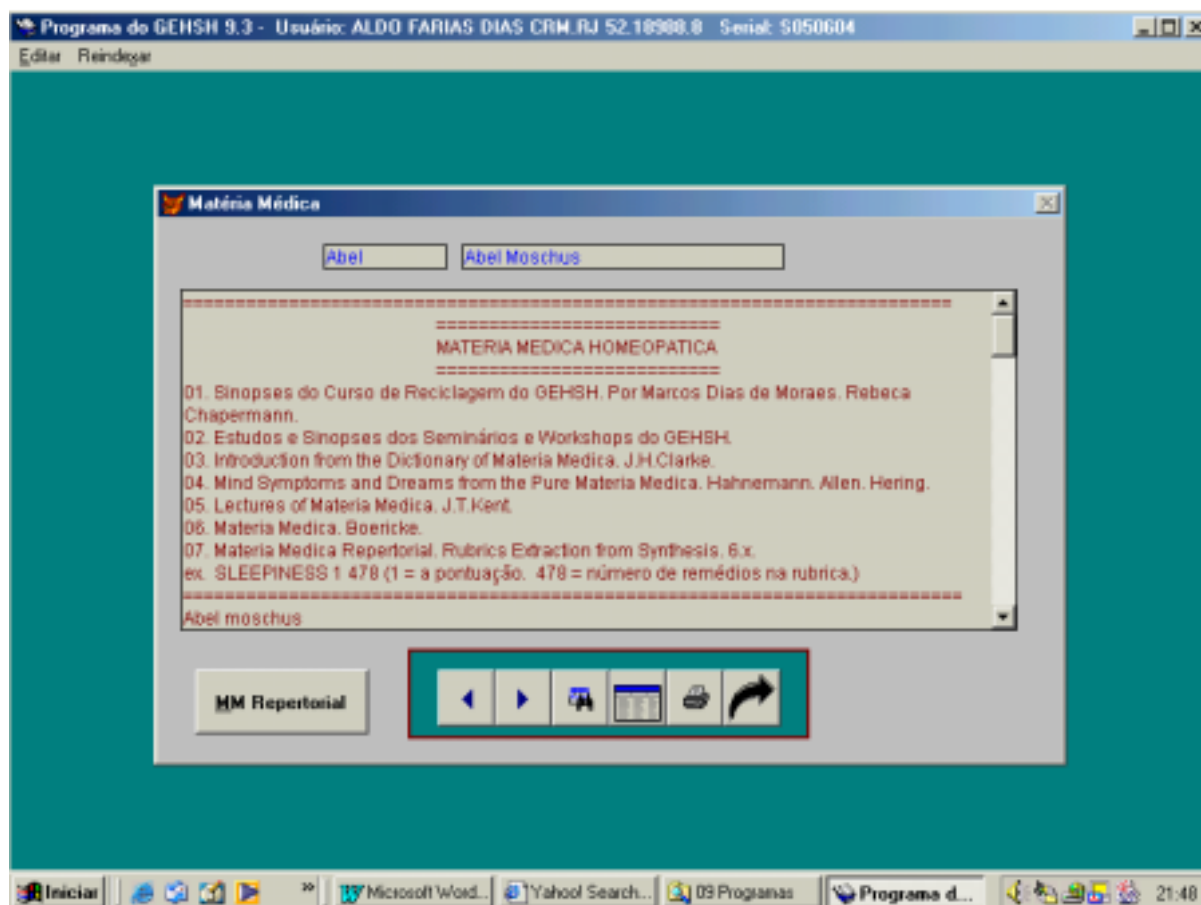





OPERAÇÕES COM A MATÉRIA MÉDICA

- **Conteúdo do texto da Matéria Médica:** todos os 16.600 sintomas mentais da Materia Medica Pura Hahnemann, Allen e Hering. As sinopses do curso de preparação para o TEH. A introdução da Materia Medica Pura de Hahnemann. A introdução de Clarke. O texto de Boericke. A matéria médica de Kent.

Tecla/Botão Ação

▶ Próximo registro. ◀ Anterior.

F5  Procura um medicamento. **F8**  Exibe lista de medicamentos

F7  Imprime o medicamento. **Esc**  Retorna ao Menu inicial



F10 ou seleccione o botão **Matéria Médica Repertorial** para realizar a extração de todas as rubricas do medicamento. Você pode imprimir o resultado pelo programa ou então editar o arquivo .DOC que é gerado no diretório home\extr.

Outras opções

- **Editar:** operações de selecionar, copiar e colar.
- **Reindexar:** selecionar esta opção para reindexar o banco de dados, se o programa acusar erro nos arquivos de índice.
- **F5:** procura um medicamento. Digite a abreviatura do medicamento. Para exibir a lista dos medicamentos disponíveis tecla **F8**.

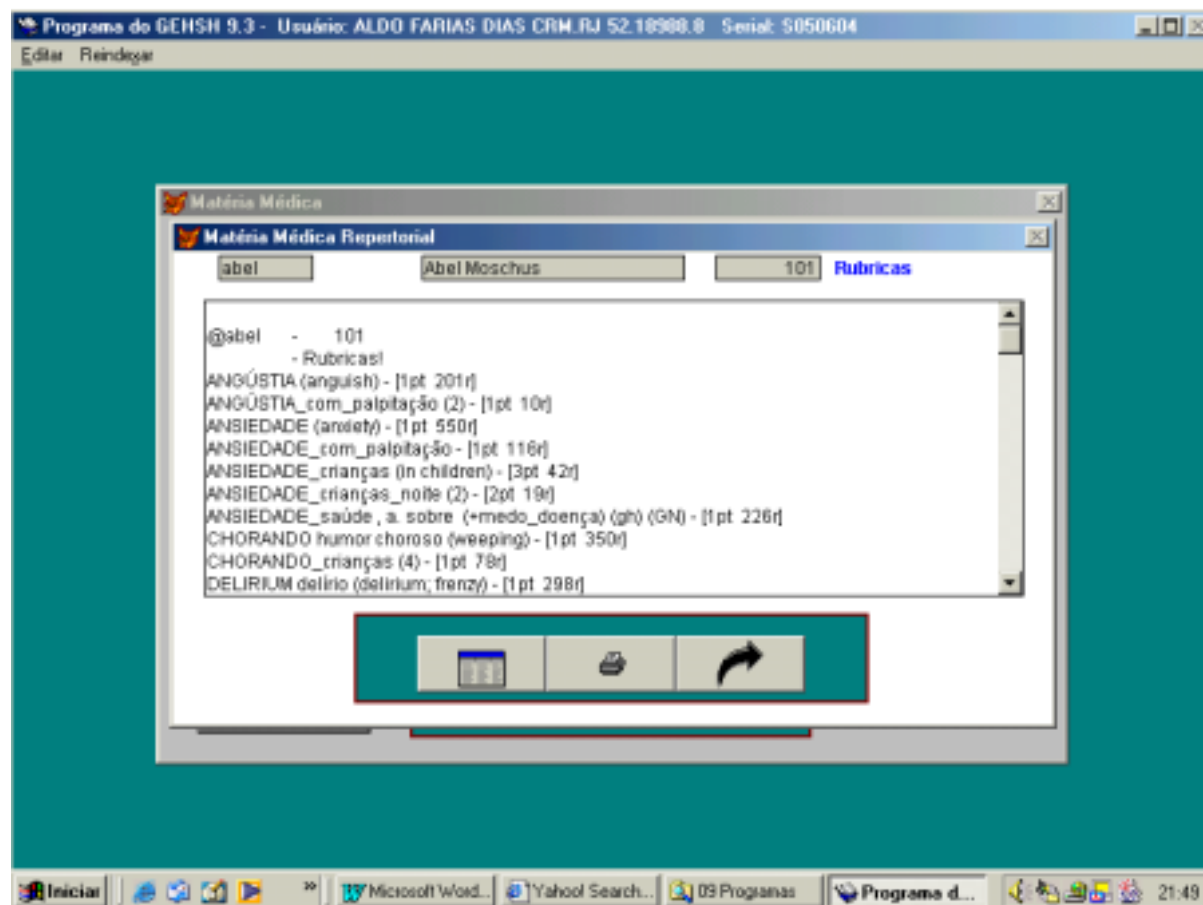
MATÉRIA MÉDICA REPERTORIAL



- **F2** ou  exibe a lista das rubricas.
- **F7** ou  imprime a extração, a partir do programa.
- As extrações dos medicamentos ficam gravadas no diretório **Home\extr**, com o nome da abreviatura do medicamento. Exemplo. Ao extrair as rubricas de *Abel moschus*, o sistema grava um arquivo com o nome de **abel.doc** em **home\extr**. Você pode então editar o arquivo no seu processador de texto. Deletar estes arquivos .doc, se necessitar espaço no HardDisk.
- As rubricas onde o medicamento consta com 4 ou 5 pontos estão precedidas de *******. As demais pontuações: ****** para 3 pontos.

FONTES DO REPERTÓRIO

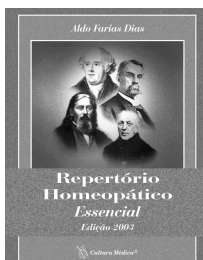

- O **Repertório Homeopático Essencial** é uma compilação a partir do repertório de *Kent*, *Synthetic repertory* Barthel, *Synthesis* Frederik Schroyens, *The Complete* Roger Zan Vandvoort., *Homeopathic Medical Repertory* Robin Murphy, *Phoenix repertory*. repertórios de *Bönninghausen*, *Boger*, *Boericke* e milhares de agregados das MMPuras.
- Os agregados originais do GEHSH baseiam-se nos textos da *Materia Médica Pura*, na promoção criteriosa de remédios que se encontram nas sub-rubricas e não constam da rubrica principal, nos agregados dos nosódios baseados em Paschero e Roberts e de algumas sugestões de Catherine Coulter e, *Portraits of homeopathic medicine*. Muitos sintomas físicos foram extraídos de Boericke e Boger. Foram criadas rubricas novas, como por exemplo, *Infeliz*, *sensibilidade as repreensões*, *culpa religiosa*, *abandono como tema* etc. Agregados de rubricas temáticas.
- A pontuação de 1 a 4 foi baseada nos repertórios de *Bönninghausen* e *Boger*.
- As referências às fontes antigas, citadas nos repertórios sintéticos, são conferidas diretamente no original, sempre que possível:
- kt Kent, J. T - Repertório e *Materia Medica*
- he Knerr, C. B - Repertório dos sintomas guias de Hering
- bg Boger, C.M - Repertório de Boenninghausen
- jh Jahr, G.H - Repertório sistemático
- gl Gallavardin, J - *Psiquismo e Homeopatia*
- st Stauffer, K - Repertório
- ps Schmidt, P - Anotações no repertório de Kent
- bo Boericke - *Materia Medica e Repertório*
- js Stephenson, J - *Materia Medica e Repertório*
- mz Mezger, J - *Materia Medica*
- al Allen, T.F - *Encicoplédia da Materia Medica*
- cl Clarke, J.H - *Materia Medica e Repertório*
- wk Klunker, W - *Recent drug provings*
- jl Julian, O. A - *Materia Medica*
- jk Kunzli, J - Anotações
- ha Hahnemann - *Materia Medica*
- gh GEHSH - Grupo de Estudos Homeopáticos Samuel Hahnemann
- sy Synthesis. - Ed 8 by Frederik Schroyens. Hom.Book Pub.
- vh Vithoukas - *Materia Medica viva*
- dt Detinis, Luis - *Homeopata Argentino*.
- rm Robin Murphy- *Homeopathic Medical Repertory*. 1996.
- rz Roger Van Zandvoort - *The complete repertory*. 1996.
- bf Bronfmann. Homeopata argentino.
- zz Zizia infobase.
- lm Lamothe. *Pediatria Homeopática*.
- pf Prafull Vijayaka
- sk Rajan Sankaran

SUPORTE TÉCNICO

Aldo Farias Dias

Rua do catete 311 sala 1014. 22220-001 Rio de Janeiro RJ

Tel. (0xx21) 2285-5660. 556-1748. Celular: 9199.6503

Email: aldofarias@hotmail.com

<http://www.geocities.com/GEHSH>

Obrigado por adquirir o Programa de Homeopatia do GEHSH.
Você encontrará uma fonte de informações que o ajudarão a melhorar a
qualidade de suas prescrições.
O Programa do GEHSH é um sistema simples, fácil de usar e contém os
instrumentos necessários para a prática da Homeopatia Hahnemanniana.

**Desejamos a você bons resultados
utilizando o Repertório do GEHSH!**



Om Namah Shivaya